

De opleiding tot Equitherapeut SHP-E(NL) (2013/ 2014) op HippoCampus (maart 2013)



De naam "**Equitherapeut SHP-E(NL)**" is sinds 2008 binnen Benelux een beschermde naam met tevens beschermd bijpassend logo geworden.

Hiervoor werd in 2007 een uitgebreid certificeringbeleid ontwikkeld en vastgesteld in afstemming op internationale ontwikkelingen en in samenwerking met andere Europese organisaties voor opleidingen in therapeutisch paardrijden, (ondermeer gebundeld binnen de FATP).

In 2011 en 2012 heeft SHP deelgenomen aan een EU project en heeft in dit kader ook een uitgebreid onderzoek gedaan binnen Nederland en in andere Europese landen. SHP is erin bevestigd, dat deze opleiding tot Equitherapeut SHP binnen Europa uniek is wat de kwaliteitsstandaards betreft.

De opleiding werd in het kader van een aantal ontwikkelingen in richting internationale erkenning van opleidingen tot Equitherapeut en na aanleiding van de ervaringen met de inmiddels 8 opleidingsgroepen herzien en verbeterd. Vanaf 2008 is de opleiding tot Equitherapeut SHP-E(NL) daarom ook aangepast op een aantal punten. De opleidingsuren, werden uitgebreid en het hippische gedeelte heeft er in samenwerking met de KNHS en de cursusleider en docenten "opleiding voltige voor Equitherapeuten" extra dimensies erbij gekregen. Sinds 2012 is ook "het boek" over Equithherapie beschikbaar en wordt tijdens de opleiding gebruikt. De opleidings- en kwalificatiecriteria van SHP werden van 2010 t/m 2012 in het kader van een EU da Vinci project nogmaals geëvalueerd volgens internationale standaards.



Het curriculum is nu vastgesteld op **1/3 theorie, 1/3 zelfvering en eigen procesvering en evaluatie en 1/3 praktische oefeningen**. Tussen de cursusdagen word huiswerk via e-mail en toezending van lesmateriaal via e-mail (PDF files) geregeld. Via het nieuwe huiswerk, oefen- en evaluatiebeleid leidt dit tot een betere begeleiding van het persoonlijk leerproces van de deelnemers alsmede tot meer inzicht in het proces van de gehele opleidingsgroep. Zo kan de cursusleiding beter inspelen op de actuele situatie en garanderen, dat de deelnemers optimaal van passend leermateriaal worden voorzien. De ervaringen worden geëvalueerd met de co-docenten en supervisors en de opleidingscommissie SHP en zo vindt er permanente verdere ontwikkeling van de opleiding plaats.



Het totaal aantal uren inclusief hippisch gedeelte, extra hippische modules en basiscursus alsmede supervisiemodule en praktijkproject is nu vastgesteld met totaal 600 opleidingsuren. Hier is ook rekening gehouden met de in de vrije tijd plaatsvindende activiteiten, die vanuit de basiscursus begeleid worden.

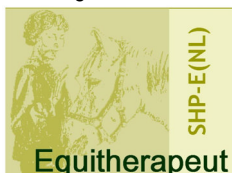

Volgt de gediplomeerde Equitherapeut SHP-E(NL) in het vervolg de voor de certificering noodzakelijke bijscholingen en supervisie is de weg na 2 jaar beroepspraktijk open voor verwerven van het Benelux-keurmerk en Logo. Aan Europese erkenning wordt op internationaal niveau gewerkt door SHP-E(NL) in samenwerking met andere Europese opleidingsorganisaties voor "Equine Mediated Therapy".

De totale aantal opleidingsuren voor het behalen van het diploma Equitherapeut SHP-E(NL) zijn 600 (inclusief literatuurstudie, hippisch diploma, huiswerk en praktijkproject) Deze verdelen zich binnen het opleidingstraject als volgt

Aantal uren	Vinden plaats binnen	Verdeling	Kosten
16	Kennismakingsworkshop	Workshop theorie en praktijk	Kosten Kennismakings workshop
135	Basiscursus 1 ^o jaar	Cursusuren, procesbegeleiding en supervisie binnen 9 weekeindmodules	Basiscursuskosten 1 ^o fase
16	Examenmodule	Supervisie en evaluatie leerproces binnen het –examenmodule	Basiscursuskosten 1 ^o fase
40	Praktijkproject 1 ^o fase	In eigen tijd met intervisiepartner uit te voeren. Begeleiding via de basiscursus	Basiscursuskosten 1 ^o fase
30	Huiswerk en oefenen	In eigen tijd met intervisiepartner uit te voeren Begeleiding via de basiscursus	Basiscursuskosten 1 ^o fase
135	Basiscursus 2 ^o jaar	Cursusuren, procesbegeleiding en supervisie binnen 9 weekeindmodules	Basiscursuskosten 2 ^o fase
16	Examenmodule	Supervisie en evaluatie binnen het – examenmodule	basiscursuskosten 2 ^o fase
40	Praktijkproject 2 ^o fase	In eigen tijd met intervisiepartner uit te voeren Begeleiding via de basiscursus	basiscursuskosten 2 ^o fase
20	Stage/oefenen	In eigen tijd met intervisiepartner uit te voeren Begeleiding via de basiscursus	Basiscursuskosten 2 ^o fase
30	Huiswerk en intervisie	In eigen tijd met en zonder intervisiepartner uit te voeren. Begeleiding via de basiscursus	Basiscursuskosten 2 ^o fase
32	Extra hippische Modules	4 dagmodules binnen de 2 jarige opleiding te volgen	Wordt per module afgerekend
90	Hippisch diploma, Voltige, hippische Basiscursus voor Equitherapeuten of Voltige Niveau 2 KNHS	Minimaal 8 opleidingsdagen, oefenen en stages los van de opleiding tot Equitherapeut..Sluit af met een KNHS diploma. (Wordt eens in de 2 jaar aangeboden). Of Voltige KNHS Niveau 2	Wordt per georganiseerde cursus afgerekend of kan via de standaard hippische opleidingen worden afgewerkt, uren en kosten vervallen indien al een hippisch diploma aanwezig is.
600	Totaal te investeren opleidingsuren	Eigen tijd en cursusuren	

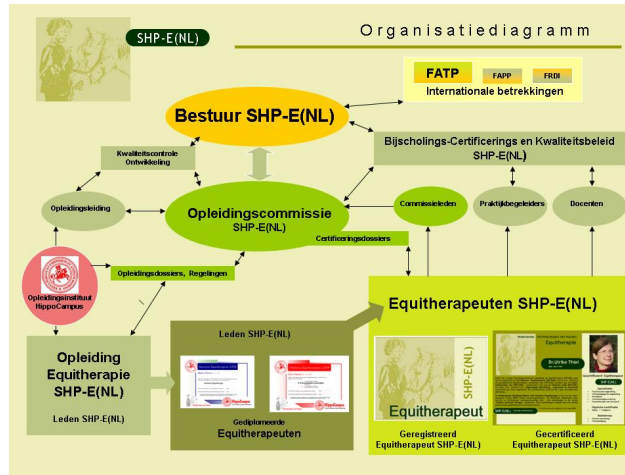

De Kwaliteitsbewaking van de opleiding op het opleidingsinstituut HippoCampus vindt plaats via SHP en de opleidingscommissie SHP-E(NL). Ook de toekenning van het diploma en het registratie- en het certificeringsbeleid voor Equithérapeuten SHP-E(NL) is in handen van SHP-E(NL) die tevens aan internationale projecten meewerkt voor de ontwikkeling van internationale standards voor opleidingen en kwaliteitsbeleid binnen **Animal Mediated Therapy (AMAT)**.

In het tweede jaar vindt specialisatie plaats afhankelijk van de basisberoep, de werkwijze, het behandelmodel en het cliënteel van de Equithérapeut in opleiding:

- Ontwikkelingsbevordering
- Orthopedagogische begeleiding
- Psychosociale begeleiding
- Revalidatie
- Psychotherapie met het paard

Algemene voorwaarden opleiding Equithérapie

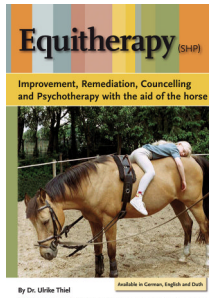

Een opleiding geven en een opleiding volgen is voor beide partijen niet vrijblijvend en schept naast de persoonlijke betrokkenheid een zakelijke relatie met elkaar. Om misverstanden te voorkomen hebben wij de algemene voorwaarden op papier gezet zodat beide partners in de overeenkomst die zij met elkaar aangaan weten waar ze aan toe zijn en alles soepel kan verlopen. Door acceptatie van deze algemene voorwaarden in het opleidingscontract verbindt zich de aangaande Equithérapeut aan een aantal financiële en organisatorische verplichtingen. Tevens gaat hij akkoord met de organisatie van de kwaliteitsbewaking en registratie voor Equithérapeut SHP-E(NL)

De **Opleiding Equithérapie (SHP)** wordt gegeven op het opleidingsinstituut HippoCampus, waarmee door de student een opleidingsovereenkomst gesloten wordt. Tevens wordt de Equithérapeut in opleiding ingeschreven bij SHP-E(NL) de "Nederlandse Stichting Helpen met Paarden –Equithérapie".
<http://www.equithérapie.org>

Voor mensen, die (nog) niet over de (hulpverlening-) basisvoorwaarde voor therapeutisch werken met paarden beschikken bestaat de mogelijkheid voor de eenjarige opleiding **Equithérapeutisch Assistent SHP-E(NL)** om deze als instap voor een uitgebreider traject naar de Equithérapie te gebruiken of om als Assistent in de Equithérapie of Equine assisted activities te werken.

Voor organisaties, die Equithérapie willen integreren in hun hulpverlenings- of zorgaanbod bestaat de mogelijkheid de coördinerende hoofd van de therapeutische dienst het eerste jaar van de opleiding te laten volgen met als afsluiting "**Behandelcoördinator Equithérapie**".
 Voor het volledige opleidingsconcept zie "Opleidingsconcept" op www.equithérapie.org

Heeft de Equithérapeut in opleiding zijn opleiding op HippoCampus succesvol afgesloten en voldoet hij aan alle eisen (verbonden aan de toekenning voor het diploma), kan hij het diploma Equithérapie SHP-E(NL) resp. Assistent in de Equithérapie SHP-E(NL) / Behandel-coördinator Equithérapie (SHP-E(NL)) bij de Nederlandse Stichting Helpen met Paarden Equithérapie aanvragen.

Opsomming van kostenposten voor het gehele opleidingstraject tot Equithérapeut SHP-E(NL) (actuele kosten zie tarieven en kosten 2012/2013)

Basiscursuskosten:

De basiscursuskosten zelf omvatten totaal

- **9 opleidingsmodules per opleidingsjaar**
- **en de evaluatie/ examenmodule** inclusief supervisie. . .

De cursuskosten zijn tevens inclusief: de reguliere

- examenverwerking,
- supervisie,
- literatuurnmap,
- cursuspapieren,
- huiswerkevaluatie,
- mailings van actueel cursusmateriaal,
- gebruik accommodatie leermateriaal en cursuspaarden.
- 4 boeken verplichte literatuur t.w. van euro 130.-

...

De opleidingskosten worden per opleidingsseizoen geactualiseerd, (met de garantie voor een maximale verhoging van 5 % in de tweede fase van de opleiding aansluitend op het eerste jaar.)

Een annuleringsverzekering afsluiten voor de opleiding(en) wordt aanbevolen. De verzekering dekt uitval van cursusedagen door overmacht, alsmede afbreken of uitval van de opleiding door overmacht.

Bijkomende kosten:

- Kennismakingsworkshop Equithérapie (incl. lunch en werkmateriaal)
- Inschrijving en registratie als Equithérapeut in opleiding bij SHP-E(NL) met de actuele inschrijvingskosten en de jaarlijkse bijdrage .
- Intakegesprek opleiding met toetsen toelatingseisen en aanmaken van het individuele opleidingsdossier (incl. toegangsgesprek, toetsing door de opleidingscommissie SHP en administratiekosten):
- Kosten voor de aanvullende hippische modules verdeeld over 2 opleidingsjaren
 - Aanvullende verplichte module psychologie van paard en mens
 - Aanvullende verplichte module bewegingsleer en psychomotoriek
 - Aanvullende verplichte module sportfysiologie sportpsychologie
 - Aanvullende verplichte module angst en paardrijden

Administratiekosten voor de aanvraag diploma Equithérapeut SHP-E(NL) na afsluiting van de opleiding

Wordt met begin van de opleiding vrijstelling van het hippisch diploma Voltige verleend, dan dient de Equithérapeut in opleiding voor begin van zijn eerste praktijkproject het eendaagse hippische module "Longeren voor Equithérapeuten" of de driedaagse cursus "Intensieve cursus Longeren voor Equithérapeuten" gevolgd te hebben om de hippische kwalificatie al tijdens de opleiding te kunnen waarborgen

Facultatief:

Voor sommige deelnemers is het handig/nodig om op enkele onderdelen van het prestatieprofiel extra ondersteuning of begeleiding of uitzonderingsregelingen via de opleidingscommissie aan te kunnen aanvragen. Hiervoor worden, afhankelijk van de facultatief geboekte extra activiteit kosten in rekening gebracht.

- Extra supervisie (indien gewenst) per eenheid (individueel of voor groepen per opleidingsfase)
- Kosten voor afwerking examen en deelname aan het examenmodule per examen (incl. supervisie, indien niet regulier afgelegd binnen de opleidingsgroep per opleidingsjaar) of voor herhalingsexamens.
- Kosten voor de beoordeling en administratie van extra opdrachten voortvloeiend uit het gedeeltelijk slagen van en deelnemer in het tussen- of eindexamen.
- Kosten voor het inhalen van opleidingsuren indien de deelnemer niet aan 85% van de reguliere basiscursus heeft deelgenomen.
- Kosten voor extra aanvullende cursussen of workshops naar keuze van de student.

Deelnemers aan de opleiding Equithérapie ontvangen een korting van 15% op alle activiteiten van HippoCampus en kunnen aan alle bijscholingen SHP voor de gereduceerde kosten voor Equithérapeuten SHP deelnemen.

Aanmelding :

De opleiding is gebaseerd op kleine opleidingsgroepen, die onder deskundige begeleiding het proces binnen hun traject gezamenlijk doorlopen. Het is daarom van belang dat deze groepen door de opleiding heen bij elkaar blijven. Afbreken van een opleidingstraject is voor alle partijen (deelnemer, opleidingsinstituut en andere groepsleden) niet wenselijk.

Daarom tracht SHP de aspirant deelnemers uitgebreide kansen voor informatie te bieden en vraagt de aspirant deelnemers zich goed van tevoren te informeren over kosten, tijdsinvestering en algemene voorwaarden.. HippoCampus biedt kennismakingsworkshop, voldoende informatie en een uitgebreid intake traject aan voordat een deelnemer voor de opleiding kiest. HippoCampus en SHP gaan dan wel ervan uit, dat een deelnemer deze keuze in eigenverantwoording heeft gemaakt en zijn niet aansprakelijk voor inschattingfouten, die de deelnemer maakt ten opzichte van zijn tijd en capaciteiten.

Wordt een deelnemer na toetsing van de toelatingseisen geaccepteerd door de opleidingscommissie SHP wordt zijn opleidingscontract met het opleidingsinstituut definitief. Gaat de deelnemer een opleidingscontract aan, dan is het diens verantwoordelijkheid om de

opleidingstijd en activiteiten binnen zijn leefomstandigheden te organiseren tevens dat hij de vastgestelde cursuskosten op de vastgestelde betalingstermijnen kan betalen.

De calculatie en planning voor een nieuwe opleidingsgroep wordt dan per opleidingsgroep gemaakt n.a.v. de aantal opgegeven deelnemers en intakeprocedure (waarin eventuele aanvullende afspraken betreffende het opleidingstraject gemaakt kunnen worden). Zijn voldoende deelnemers aanwezig, die de volgende 2 jaar aan het opleidingstraject tot Equitherapeut deelnemen kan een groep opgestart worden. De verdere financiering van dit tweejaars-traject (docenten, materialen enz.) is gebaseerd op het aantal deelnemers, die zich hebben ingeschreven. Breekt een deelnemer vervoegt de opleiding af, kan daarom geen reëfundering van cursuskosten worden gegeven. Hij is het cursusgeld voor de in het in het contract opgegeven opleidingstraject verschuldigd. Bij overmacht kan een beroep op de annuleringsverzekering hierbij worden gedaan door een schademelding te doen. Dit voorkomt dat de deelnemers zelf, het opleidingsinstituut of de andere groepsleden door afbreken van de opleiding tijdens een of meerdere deelnemer benadeeld worden en/of een opleidingsgroep als geheel zou moeten stoppen omdat de financiering niet verzekerd is. .

Opleidingscontract

D.m.v. aangaan van een opleidingscontract, invullen van het aanmeldingsformulier tijdens de intakeprocedure en acceptatie van de deelnemer door de opleidingscommissie SHP wordt de aanmelding rechtsgeldig. Eventuele aanvullende afspraken (vrijstellingen of aanvullende bijscholingen.....) kunnen hier worden gemaakt en worden in het individuele opleidingsdossier SHP vermeldt en door de Opleidingscommissie SHP-E(NL) bevestigd.

De kandidaat kiest tijdens de intake of hij zich opeeft voor de eenjarige opleiding tot Assistent in de Equithérapie of behandel coördinator Equithérapie of het opleidingstraject Equithérapie SHP-E(NL) van 2 jaar inschrijft. De opleidingskosten voor het gekozen traject zijn met aangaan van het opleidingscontract en acceptatie door de Opleidingscommissie SHP-E(NL) verschuldigd, per opleidingsjaar n.a.v. de actuele tarieven met de opgegeven betalingstermijnen te voldoen. en worden met het opleidingsinstituut HippoCampus afgerekend. Het Nederlandse wet is van toepassing op het gesloten contract

Bereikbaarheid deelnemer:

De deelnemer aan de opleiding is ervoor verantwoordelijk, dat het opleidingsinstituut HippoCampus en SHP-E(NL) over zijn actuele post- alsmede e-mailadres en telefoonnummer beschikken. en dat hij via deze mail/(post)adres bereikbaar is voor mededelingen en het toesturen van cursusmateriaal, rekeningen, kwitanties. en nieuwsbrieven.

Betaling:

Basiscursuskosten:

Na aanmelding en acceptatie van een deelnemer (intake en toetsing toelatingseisen door de Opleidingscommissie SHP-E(NL) is de deelnemer de opleidingskosten voor het door hem gekozen traject (Opleiding tot Equitherapeut of Equitherapeutisch Assistent) verschuldigd en moeten de opleidingskosten per opleidingsonderdeel (fase 1 en fase 2) uiterlijk 10 weken weken voor begin van het 1e module per fase vooraf worden betaald aan het opleidingsinstituut HippoCampus. Betaling in twee gedeeltes per opleidingsjaar is op aanvraag mogelijk (zie kosten). Ook betaling van het gehele traject vooraf is mogelijk (zie kosten en tarieven).

Inschrijving SHP-E(NL)

De inschrijfkosten en registratiebijdrage SHP-E(NL) is minimaal 10 weken voor begin van de opleiding over te maken op de rekening van SHP-E(NL) is de deelnemer niet regulier ingeschreven bij SHP-E(NL) of staat de registratiebijdrage open, kan hij aan de cursus uitsluitend als gastleerling deelnemen zonder de mogelijkheid tot verwerven van het door SHP-E(NL) uitgereikte diploma.

Extra en facultatieve kosten

Extra supervisie kan contant worden afgerekend tijdens de supervisie, Kennismakingsworkshops en aanvullende modules of inhaalmodules (die een deelnemer volgt indien hij niet aan de aanwezigheid van 85% cursussen voldoet of voor andere reden moet inhalen) staan los van de opleidingskosten en moeten in principe vooraf, bij aanmelding overgemaakt worden (per uitzondering kan op afspraak contant bij binnenkomst tegen kwitantie afgerekend worden). Wordt een herhalingsexamen of examen buiten de basiscursus of beoordeling van extra opdrachten door examinatoren aangevraagd zijn de examenkosten binnen een week na goedkeuring door de opleidingscommissie te betalen. (tenzij de cursist meldt binnen 7 dagen na bevestiging van goedkeuring door de opleidingscommissie, dat hij geen gebruik wenst te maken van deze regeling) Kosten voor extra beoordeling en administratie extra opdrachten examen dienen uiterlijk 1 week na uitreiken van het examenbrevet (met vermelding van de extra opdracht(en)) te worden betaald..

Annulering:

Annulering is alleen schriftelijk (d.m.v. een aangetekende brief (voorzien van afzender op de envelop) geadresseerd aan het opleidingsinstituut tot twee weken na het aangaan van het opleidingscontract voor begin van de opleiding mogelijk. De Inschrijfkosten (euro 300) en 30% van de opleidingskosten (over het gehele gekozen traject) zijn dan verschuldigd. Bij uitval tijdens de opleiding zelf kan geen restitutie of vrijstelling van de betalingsverplichting worden gegeven. Na bovengenoemd annuleringsstermijn en start van het opleidingstraject is annulering niet meer mogelijk. Voor schade door uitval van cursussen door overmacht is de annuleringsverzekering (verplicht) afgesloten.

Opleidingsdeelnemers moeten zich realiseren, dat ze bij aangaan van het opleidingscontract de verplichting voor betaling van de opleidingskosten op zich nemen, omdat anders een financiële dekking van het opleidingstraject voor de gehele opleidingsgroep niet te realiseren valt. Door uitval van deelnemers tijdens de opleiding reduceren zich de kosten voor het opleidingstraject niet voor het opleidingsinstituut. Schade door uitval deelnemers door overmacht of uitval van opleidingsmodules wordt daarom geregeld via een annuleringsverzekering. Daarom wordt afsluiten van deze verzekering ten zeerste aanbevolen.

Onderbreken of afbreken opleiding

Breekt een deelnemer de opleiding af, dan is hij op dat moment van afbreken de nog resterende opleidingskosten voor het gehele gekozen traject verschuldigd. In gevallen van overmacht kunnen in overleg (met goedkeuring door de Opleidingscommissie SHP-E(NL)) afspraken voor het inhoudelijk inhalen op latere termijn of uitrekken van het opleidingstraject over meer dan 2 jaar worden gemaakt. Terugbetaling van gemiste opleidingsuren door het opleidingsinstituut vindt nooit plaats. Tevens moeten nog openstaande opleidingskosten worden voldaan. Wel kan de schade door tijdelijk onderbreken of afbreken van de opleiding door overmacht als claim ingediend worden onder de annuleringsverzekering. De geleden financiële schade dient dan na afrekening van de gemaakte cursuskosten en/of extra kosten met het opleidingsinstituut te worden aangetoond door indienen van de betalingsbevestiging (HippoCampus) tijdens de deelnemer onder de annuleringsverzekering. T/m 2012 werd afsluiting van de annuleringsverzekering

verplicht gesteld. Vanaf 2013 (met verhoging van de verzekeringsbelasting) zijn deelnemers niet meer verplicht van deze verzekeringsmogelijkheid gebruik te maken. Niet afsluiten van deze verzekering betekent wel, dat de cursist geen claim voor terugbetaling kan indienen ook voor uitval van opleidingsmodules tijdens het opleidingsinstituut.

Procedure bij onderbreken of afbreken van de opleiding:

Overweegt een deelnemer met de opleiding te stoppen of deze te onderbreken of af te breken, dan hoort hij dit per omgaande aan de opleidingsleiding kenbaar te maken en vindt overleg met de cursusleiding plaats. Gezamenlijk wordt bekeken welke inhoudelijke oplossingen te vinden zijn. Ook de opleidingscommissie SHP-E(NL) kan hierover worden ingeschakeld.

Wordt de beslissing definitief dan hoort de deelnemer deze per aangetekende brief (met eenduidig te identificeren afzender vermeld op de envelop) en met opgave van de reden voor uitscheiden uit de opleiding aan (1) HippoCampus (als opleidingsinstituut) en (2) de Opleidingscommissie SHP-E(NL) (als instantie van SHP-E(NL)) kenbaar te maken. Twee aparte aangetekende brieven zijn hiervoor noodzakelijk, gezien de administratie en organisatorische afwerking van het opleidingsinstituut (opleidingscontract) en van SHP (opleidingsdossier SHP) stipt gescheiden zijn.

Procedure Opleidingsinstituut:

Hij is dan de resterende opleidingskosten met ingang van de officiële schriftelijke mededeling (datum aangetekende brief aan het opleidingsinstituut) van zijn besluit de opleiding af te breken verschuldigd en hoort deze binnen 4 weken met het opleidingsinstituut af te rekenen. Indien van toepassing kan hij in geval van overmacht schade claimen onder de annuleringsverzekering. De uitgescheiden deelnemer betaalt dan binnen vier weken na uitscheiden uit de opleiding (datum afmelding via aangetekende brief met opgave van reden voor het uitscheiden uit de opleiding) de resterende opleidingskosten en ontvangt de betalingsbevestiging van het opleidingsinstituut.

Procedure afwerking opleidingsdossier SHP en inschrijving SHP

Alleen indien de deelnemer de opleidingscommissie SHP-E(NL) (via aangetekende brief zie boven) binnen 4 weken na uitscheiden uit de opleiding volgens de procedure informeert over afbreken van de opleiding kunnen afspraken voor aanhouden van het opleidingsdossier en vrijstelling van gevolgde modules bij later hervaten van de opleiding gemaakt worden.

Wenst een opleidingsdeelnemer de inschrijving bij de stichting op te zeggen na afbreken van de opleiding zo kan dat binnen de daarvoor voorziene termijn voor 1 september voor het volgende kalenderjaar d.m. van een aangetekende brief (voorzien van afzender op de envelop) geadresseerd aan de ledenadministratie SHP op de postadres van SHP. (zie inschrijvingsvoorwaarden)

Eenzijdig afbreken van de opleiding zonder afwerken van de uitschrijvingsprocedure.

Verschijnt een deelnemer zonder (officiële) kennisgeving en overleg (zoeken naar oplossingen voor vervolg van de opleiding) niet bij 3 op elkaar volgende opleidingsmodules en/of wordt het afbreken van de opleiding niet via aangetekende brief met opgave van de reden officieel volgens de bovengenoemde procedure bevestigd wordt dit bekeken als eenzijdig afbreken van de opleiding met ingang van het datum van de tweede dag van het derde gemiste module zonder officiële afmelding via de afmeldingsprocedure. De deelnemer dient dan binnen 4 weken het nog verschuldigde cursusgeld of andere nog open kosten te betalen.

Afwerking van restitutie via de annuleringsverzekering is uitsluitend mogelijk, indien de officiële afmeldingsprocedure correct gevolgd en het verschuldigde cursusgeld binnen de betalingstermijnen afgerekend wordt. Administratiekosten en kosten voor aanmaningen of incassoprocedures zijn ter kosten van de deelnemer.

Dient een deelnemer zonder kennisgeving en overleg (zoeken naar oplossingen voor vervolg van de opleiding) zijn praktijkproject niet op het opgegeven termijn in, zo wordt dit bekeken als eenzijdig afbreken van de opleiding met ingang van het opgegeven aflevertermijn praktijkproject. Met alle boven genoemde consequenties.

Wangedrag deelnemer:

Belemmert een cursusdeelnemer de cursusleiding, docenten en/of rest van de opleidingsgroep ernstig door zijn gedrag, neemt hij de huishoudelijke en groepsregels niet in acht en/of vertoont hij wangedrag, dan wordt hij persoonlijk en op schrift (per e-mail) gewaarschuwd door de cursusleiding. De Opleidingscommissie SHP en opleidingsgroep worden van deze waarschuwing en de reden hiervan op de hoogte gehouden. Hierop hoort de cursusdeelnemer binnen 1 week op schrift te reageren. De Opleidingscommissie kan – indien nodig – erbij betrokken worden. Is de cursusdeelnemer - nadat deze waarschuwing is uitgesproken - niet bereid zijn gedrag aan te passen en/of is via bemoeienis van de opleidingscommissie geen oplossing te vinden, dan kan hij uit de opleidingsgroep worden verwijderd. De uitspraak van de opleidingscommissie is hier bindend. Hij ontvangt in dat geval geen restitutie van het cursusgeld voor de niet meer gevolgde modules en wordt voor de rest behandeld als een deelnemer, die de opleiding eenzijdig heeft afgebroken.

Zakken tijdens het tussen- of eindexamen:

Zakt een deelnemer definitief voor het tussenexamen (door beoordeling "onvoldoende" tijdens de examencommissie of niet positief afsluiten van een eventuele extra opdracht) dan herhaalt hij in de volgende seizoenen het eerste opleidingsjaar en levert een nieuwe praktijkopdracht af, die in een regulier examen beoordeeld wordt. De kosten voor het herhalen opleidingsjaar en examen rekent hij volgens het actuele tarief met het opleidingsinstituut af. Slaagt de deelnemer, dan kan hij doorstromen naar fase 2 en rekent deze fase volgens de actuele tarieven met het opleidingsinstituut af.

Zakt hij na herhaling van het eerste jaar nog een keer, en wenst hij de opleiding voort te zetten, kan dit alleen met toestemming van de Opleidingscommissie SHP-E(NL). Deze beoordeelt de situatie aan de hand van het examenprotocol, de gegevens uit de opleiding en de situatie van de deelnemer.

Kiest de deelnemer er voor geen gebruik van de herkansing door herhaling van het eerste opleidingsjaar en het indienen van een nieuw praktijkproject te maken, dan breekt hij de opleiding eenzijdig af en is hij de kosten voor fase 2 verschuldigd en dient hem binnen 4 weken met het opleidingsinstituut af te rekenen. Na zakken voor het tussenexamen (tweede poging) na herhaling van het eerste jaar kan de deelnemer zonder verdere betalingsverplichting met de opleiding stoppen.

Zakt de deelnemer na fase 2 voor het afsluitingsexamen, dan kan hij het tweede jaar nog een keer herhalen en opnieuw een praktijkproject inleveren en wordt hij tijdens een regulier examen beoordeeld. De kosten voor herhaling van het tweede jaar en het examen rekent hij met HippoCampus volgens het actuele tarief af. Zakt hij na herhaling van het tweede jaar nog een keer voor het afsluitingsexamen en wenst hij desondanks door te gaan met een poging het diploma te verwerven, dan kan dit alleen met toestemming van de Opleidingscommissie SHP-E(NL). Deze beoordeelt de situatie aan de hand van het examenprotocol, de gegevens uit de opleiding en de situatie van de deelnemer.

Beëindigt een deelnemer, die voor de rest alle opleidingsmodules gevolgd heeft de opleiding niet door indienen van het praktijkproject en/of het afsluitingsexamen krijgt hij een jaar de tijd om alsnog in de volgende opleidingsgroep zijn studie af te maken. Hij dient dan een aanvraag in bij de Opleidingscommissie, die beslist onder welke voorwaarden (supervisie en deelname aan het

groepsproces) hij binnen de actuele opleidingsgroep aan het reguliere examen deel kan nemen. Ligt meer dan een opleidingsjaar tussen afsluiting van de opleiding en indienen van het praktijkproject dient de Opleidingscommissie SHP-E(NL) de mogelijkheden voor afsluiting te bepalen.

Annuleringsverzekering

Vanaf opleidingsseizoen 2006/2007 zijn alle bestaande en nieuwe opleidingsgroepen ingeschreven voor een annuleringsverzekering en was deze verplicht gesteld. Deze verzekering dekt de opleidingskosten (of gedeeltes ervan) bij uitval door overmacht zijdens de deelnemer of het opleidingsinstituut. Verplaatsing van modules worden niet als schade onder de annuleringsverzekering aangemerkt. Vanaf 2013 met verhoging van de assurantiebelasting is deze verzekering niet meer verplicht gesteld, maar wordt ten zwaarste aanbevolen aan de opleidingsdeelnemers.

De annuleringsverzekering komt tot stand door het ondertekenen van het assurantiecertificaat en het voldoen van de premie. De verzekeringspremie wordt via het opleidingsinstituut aan de deelnemer in rekening gebracht, en met cursusgeld per opleidingsjaar met de verzekering verrekend.

Regeling bij te weinig deelnemers bij start van een opleidingsgroep

Wordt het minimale aantal deelnemers (8 personen) voor een nieuw op te starten opleidingsgroep niet gehaald, en kunnen geen andere oplossingen worden gevonden, dan wordt de beginnende deelnemer minimaal 4 weken voor start van de opleiding ervan op de hoogte gebracht. De aspirant deelnemer kan dan beslissen, of hij in de volgende opleidingsgroep (start binnen 6 maanden) terecht wil of afstand wil nemen van verdere aanmelding (terugbetaling cursusgeld binnen 4 weken).

Regeling bij uitval deelnemers tijdens de opleiding

Kan tijdens de 2e fase van de opleiding het voor de inhoudelijke afwerking en financiële begroting nodige aantal cursusdeelnemers niet gehaald worden (door uitval van deelnemers) of kunnen de opleidingskosten door wanbetaling of uitval van deelnemers uit een opleidingsgroep, (die niet gedekt zijn door de annuleringsverzekering) niet worden gegarandeerd, dan wordt de start van de 2e fase opleiding opgeschoven totdat de financiën door een incassoprocedure jegens de wanbetalers, die in gebreke gebleven zijn met hun betaling geregeld zijn (meestal binnen 6 maanden) of wordt de 2e fase hervat in het volgende opleidingsseizoen.



Verwerven van het Diploma Equitherapie (SHP-E(NL)) Diploma Assistent in de Equitherapie SHP-E(NL) en/of Diploma Behandel Coördinator Equitherapie (SHP-E(NL)

Na positief afsluiten van de opleiding zelf en uitreiking van de opleidings- en examenpapieren door het opleidingsinstituut kan de deelnemer bij SHP-E(NL) het diploma Equitherapie SHP-E(NL) resp. Assistent in de Equitherapie SHP-E(NL) resp. Behandel coördinator Equitherapie (SHP-E(NL) opvragen. De Opleidingscommissie SHP-E(NL) kent dan het diploma resp. certificaat toe, indien de opleidingsdeelnemer aan alle randvoorwaarden voor toekenning van het diploma voldoet. Deze zijn op te vragen bij SHP-E(NL) en tevens gepubliceerd op de homepage van SHP-E(NL). Ook wordt de opleidingsdeelnemer tijdens de intakeprocedure hiervan op de hoogte gesteld.

De Opleidingscommissie SHP-E(NL)

Voor inhoudelijke en organisatorische vragen, die betrekking hebben op de kwaliteit van de opleiding en de communicatie van regelingen en individuele afspraken kan de Opleidingscommissie SHP-E(NL) worden ingeschakeld. Ook klachten kunnen volgens de klachtenprocedure SHP via deze commissie worden afgehandeld. Dit kan zijdens het opleidingsinstituut en ook zijdens de Equitherapeuten in Opleiding gebeuren. Over de desbetreffende procedure informeert SHP-E(NL) op aanvraag. Op de homepage SHP kan een aanvraagformulier voor vragen betreffende de Opleidingscommissie gedownload worden.

[Aanvraag Uitspraak Opleidingscommissie](#)

Inschrijving als gecertificeerd Equitherapeut SHP-E(NL)



Aanvraag registratie als "Equitherapeut SHP-E(NL)"

Na ontvangst diploma kan de registratie als Equitherapeut in opleiding bij SHP-E(NL) omgezet worden in de registratie als "Equitherapeut SHP-E (NL)". en kan de Equitherapeut certificering opvragen om als gecertificeerd Equitherapeut (SHP-E(NL)) geregistreerd te worden. Alleen dan kan hij gebruik maken van de titel Equitherapeut SH-P-E(NL) en de daaraan verbonden diensten en kwaliteitsgaranties van SHP-E(NL) ..

Certificering of (tijdelijke) registratie als Equitherapeut SHP-E(NL)

Hij mag dan pas gebruik maken van het logo en de Merksnaam Equitherapeut SHP-E(NL) Aan de gecertificeerde Equitherapeut wordt tevens een persoonlijke stalplaquette SHP-E(NL) verleend. Om voor certificering in aanmerking te komen moet de gediplomeerde in de Equitherapie SHP-E(NL) aan een aantal kwaliteitscriteria voldoen, waaronder bijscholing en regelmatige supervisie.

Voor de registratie als "Equitherapeut in opleiding" en als "Equitherapeut SHP-E(NL)" zijn vaste (minimale) jaarbijdragen, bepaald door de "Stichting Helpen met Paarden", te voldoen.

Toelatingseisen en formele voorwaarden voor de opleiding Equitherapie SHP-E(NL) en toekenning van het diploma:

Afgesloten opleiding en beroepservaring:

Pedagogisch, orthopedagogische, therapeutische, medische of paramedische opleiding/beroepservaring in de hulpverlening/zorg van minimaal 2 jaar. HBO denk- en werkniveau. Er is een basisopleiding en beroepservaring vereist in een beroep uit de hulpverlening/zorg die erop doelt met een bepaald, goed bekend cliënteel doel- en procesgericht te werken. Dit kan op therapeutisch, pedagogisch, orthopedagogisch ergotherapeutisch, psychosociaal of psychotherapeutisch vlak. Individueel kan via de intakeprocedure en opleidingscommissie getoetst worden of de deelnemer al aan alle toelatingseisen voldoet en kunnen ook individuele afspraken voor het behalen van deze toelatingseisen worden gemaakt.

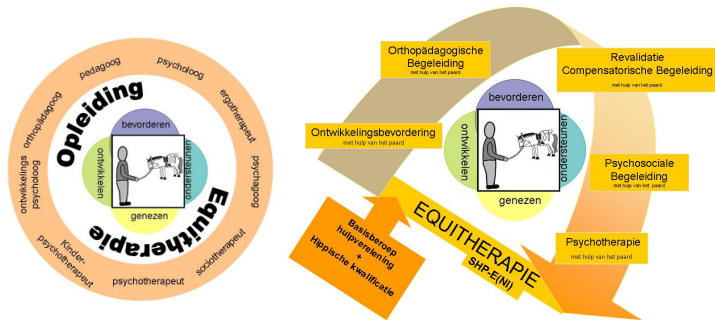

2. Hippiëche opleiding (diploma) resp. ervaring

Het werkmodel van Equitherapie SHP voorziet een samenwerking met het paard volgens een klassieke bewegingsdialoog . Aan hippiëche kennis en vaardigheden wordt paardrijden en/of voltigieren op minimaal L-niveau (dit hoeft niet op wedstrijd-niveau) aan het begin van de opleiding geëist. Dit om in staat te zijn een therapiepaard op te leiden, te trainen en mee te werken volgens de klassieke rijkunst. (zie hierover ook de ethische code voor Equitherapeuten SHP en Thiel et al. 2012). Een hippiëch diploma met begin van de opleiding wordt aanbevolen, maar vrijstelling kan worden verleend tot aanvraag van het diploma.. Voor de diplomering is een hippiëch diploma vergelijkbaar met "trainer C voltige" op internationaal niveau (b.v. Voltigierwart, Fachübungsleiter Voltigieren , voltige niveau 2 KNHS) vereist. Beschikt de Equitherapeut in opleiding met begin van de opleiding nog niet over het hippiëche voltige diploma dient hij verplicht het facultatieve module "Longeren voor Equitherapeuten" voor begin van het praktijkproject te volgen.

Voltigieren wordt als basistechniek in de Equitherapie SHP gebruikt en daarom ook als hippiëch basisdiploma vereist. Om veilig en verantwoord met paard en cliënten hippiëch en sportfysiologisch correct te kunnen werken en ook verrekningstechnisch voor het werken met mensen en paarden afgedekt te zijn. Als tweede hippiëche diploma kan de commandant FPG of instructeur niveau 2 (met praktisch rijden) of een vergelijkbare opleiding gedaan worden. Dit wordt aanbevolen, maar is geen vereiste. Wil de Equitherapeut een uitbreiding van zijn kwalificatie voor "therapeutisch rijden" met als hippiëche techniek "vrij rijden" verwerven, dan is een officieel hippiëch diploma rijden (met praktisch examen) een aanvullingsmodule "therapeutisch rijden SHP" alsmede minimaal 2 jaar ervaring als gecertificeerd Equitherapeut SHP vereist.

Toelichting:

Gezien in Nederland Voltige niet zo gebruikelijk is dan in de Duitstalige buurlanden blijkt meestal snel tijdens het eerste opleidingsjaar waarom het zin maakt zich met voltige bezig te houden. Daarom is het hippiëch diploma "voltige" met begin van de opleiding wenselijk

maar nog niet vereist. Hier kan vrijstelling worden verleend. Voor de uitreiking van het diploma Equitherapeut SHP-E(NL) is het wel noodzakelijk. In eerste instantie wordt het voltige diploma geëist om als hippische techniek met voltigeren te kunnen werken tijdens de therapieën. Beschikt de kandidaat al over een rij-instructeurs diploma, dan wordt hij desondanks geacht het voltige-diploma tijdens de opleiding te verwerven.

- Wordt met begin van de opleiding vrijstelling van het hippisch diploma Voltige t/m de diploma-aanvraag verleend, dan dient de Equitherapeut in opleiding voor begin van zijn eerste praktijkproject het eendaagse hippische module "Longeren voor Equitherapeuten" of de driedaagse cursus "Intensieve cursus Longeren voor Equitherapeuten" gevolgd te hebben.

In aanmerking als erkende hippische diploma's voor specialisatie in voltigeren en paardrijden komen hiervoor ondermeer

- KNHS-opleidingen (i.e.i Instructeur voltige niveau 2 of als aanvulling voor therapeutisch rijden ook rijden niveau 2 (voormalig kandidaat- instructeur (eerder Commandant ORUN) of Helicon-opleiding (sport, 2^e jaar afgesloten of dagopleiding)
- Vanaf 2011 Hippische basiscursus voor Equitherapeuten (sluit af met KNHS diploma)
- BLOSO certificaat (klassieke rijkunst) trainer C (België) voor aanvulling therapeutisch rijden.
- Commandant FPG (inclusief praktijk rijden en longeren) voor aanvulling therapeutisch rijden.

3. Om de hippische kwalificatie van de Equitherapeut op het door SHP geëiste niveau te kunnen waarborgen moeten tijdens de opleiding de volgende, de hippische en sportfysiologische en psychologische opleiding aanvullende modules (dagmodules) worden gevolgd

- "Psychologie van Paard en Ruiter",
- "Psychomotoriek en Zitinstructie"
- "Sportfysiologie en Sportpsychologie"
- "Angst en Paardrijden"

4. Deelname aan de tweedaagse Kennismakingsworkshop Equitherape

Wordt per uitzondering vrijstelling van deelname aan het kennismakingsworkshop met begin van de opleiding verleend, dan dient de Equitherapeut in opleiding het kennismakingsworkshop in het eerste opleidingsjaar in te halen.

5. Inschrijving als Equitherapeut in Opleiding bij SHP-E(NL)

Is tijdens het gehele opleidingstraject is vereist. Na ontvangst diploma kan deze inschrijving omgezet worden in de inschrijving als "gecertificeerd Equitherapeut SHP-E(NL)" en kan aan de Equitherapeut een stalplaqueette SHP-E(NL) worden verleend als gecertificeerde Equitherapeut SHP-E(NL). Voor de registratie als "Equitherapeut in opleiding" en als "gediplomeerde in de Equitherapeut SHP-E(NL)" en "gecertificeerde Equitherapeut SHP-E(NL)" zijn vaste (minimale) jaarbijdragen, bepaald door de "Stichting Helpen met Paarden", te voldoen. Voor de ingeschreven gecertificeerde Equitherapeuten wordt tijdens SHP een certificeringdossier bijgehouden en geactualiseerd. Verder kan hij gebruik maken van vermelding van zijn praktijkinformatie op de homepage van SHP-E(NL) en op de lijst gecertificeerde Equitherapeuten en van de andere diensten van SHP waaronder ook foldermateriaal voor cliënten en verwijzers en de kwaliteitsgaranties verbonden aan het Beneluxkeurmerk en de klachtencommissie voor cliënten.

6. Toelatingsgesprek (Intake met toetsing toelatingseisen)

Hier kunnen de toelatingseisen worden getoetst en afspraken voor eventueel aanvullende individuele modules of diploma's worden gemaakt of vrijstellingen worden verleend, indien de individuele situatie en algemene kwaliteitseisen van SHP dit toelaten. Tijdens de intake wordt een opleidingsdossier aangemaakt van de Equitherapeut in opleiding t.b.v. de Opleidingscommissie SHP-E(NL)

7. De deelnemer moet door de opleidingscommissie worden geaccepteerd. De opleidingscommissie controleert de tijdens de intake gemaakte afspraken en ingediende kwalificaties van de deelnemer op basis van het kwaliteitsbeleid van SHP.

8. Een actueel EHBO diploma of recent (actueel) certificaat bedrijfshulpverlening en een verklaring van goed gedrag moet met de diploma-aanvraag worden voorgelegd. Met begin van de opleiding kan hiervoor vrijstelling verleend worden.

Vrijstelling hippisch diploma en/of aanvullende toelatingseisen

Er kan tijdens de intake in overleg vrijstelling worden verleend voor het hippische diploma met begin van de opleiding. Echter moeten alle noodzakelijke kwalificaties aanwezig zijn voor de toekenning van het diploma Equitherapeut SHP-E(NL). Dit is ook van toepassing voor eventueel afgesproken aanvullende diploma's of extra te volgen modules. Het hippische diploma en andere aanvullende kwalificaties (b.v. EHBO, extra hippische modules, verklaring omtrent gedrag...) moeten uiterlijk een jaar na positief afsluiten van de opleiding Equitherapeut worden ingeleverd bij de opleidingscommissie SHP om het diploma Equitherapeut SHP meteen te kunnen ontvangen. Zitten meer dan twaalf maanden tussen succesvol afsluiten van de opleiding en het indienen van het hippische of andere aanvullende kwalificaties, dan wordt in overleg met de opleidingscommissie individueel een aanvullende opdracht ("opfrissingsmodule", opdracht of extra supervisie etc.) vastgesteld om het diploma Equitherapeut SHP-E(NL) te kunnen ontvangen.

Individuele regelingen, bijscholingen/vrijstellingen:

Indien door een deelnemer met begin van de opleiding (nog) niet aan alle toelatingseisen wordt voldaan, kunnen in overleg met de opleidingscommissie individuele bijscholingsseisen worden afgesproken. De deelnemer kan dan met de opleiding beginnen. Het diploma wordt echter pas uitgereikt, indien aan deze eisen binnen en afgesproken tijdstip is voldaan. Ook kunnen, bij aangetoonde kwalificatie vrijstellingen voor enkele extra modules worden verleend. Dit in overleg met de opleidingscommissie

Maken persoonlijke omstandigheden het noodzakelijk om de opleiding tijdelijk te onderbreken of te verlengen kunnen in overleg met de cursusleiding en de opleidingscommissie SHP mogelijkheden worden bekeken en afspraken worden gemaakt, waarbij de kwaliteit van de opleiding gewaarborgd dient te blijven

Inschrijvingsvoorwaarden SHP-E(NL)



De Nederlandse Stichting Helpen met Paarden-Equithérapie was in 2000 oprichtingslid en t/m 2012 actief ondersteunend van het internationale Forum FATP waarin zusterorganisaties uit Duitsland, Nederland, Oostenrijk en Zwitserland vertegenwoordigd zijn, die opleidingen in de sector "Equine Assisted Therapy" aanbieden. Deze opleidingen voldoen aan een aantal gezamenlijk gedefinieerde kwaliteitscriteria.

Inschrijving als Equithérapeut in Opleiding

Wil een cursist in aanmerking komen voor toekenning van het Diploma Equithérapie SHP-E(NL) of als Assistent in de Equithérapie SHP-E(NL) of Behandel coördinator Equithérapie SHP-E(NL) dan moet hij als deelnemer aan de Stichting tijdens de gehele opleiding ingeschreven zijn bij SHP-E(NL) als Equithérapeut in Opleiding. Inschrijving is mogelijk zodra een intake voor de opleiding heeft plaatsgevonden, een opleidingsdossier is aangemaakt en de kandidaat geaccepteerd is door de opleidingscommissie SHP-E(NL)

De inschrijving wordt voor elk volgend jaar verlengd indien geen afmelding per aangetekend schrijven (voorzien van eenduidig te identificeren afzender op de envelop) geadresseerd aan 'SHP ledenadministratie' voor 1 september van het voorafgaande jaar heeft plaatsgevonden. Het actuele inschrijfgeld dient voor 1 januari bijgeschreven te zijn op de rekening van SHP. De nota voor het actuele inschrijfgeld voor het volgende kalenderjaar is vanaf 1 oktober op de interne pagina Homepage SHP te vinden en wordt aan de via de mailinglijst ingeschreven deelnemers rondgestuurd. Elke ingeschreven Equithérapeut is zelf ervoor verantwoordelijk, dat zijn adresgegevens correct zijn weergegeven en dat zijn inschrijfgeld voor 1 januari is bijgeschreven op de rekening van SHP. Ingeschreven Equithérapeuten, die geregistreerd of gecertificeerd zijn kunnen gebruik maken van een eigen subpagina op de homepage van SHP voor het publiek maken van hun eigen praktijkinformatie voor verwijzers en cliënten. Zij kunnen verder gebruik maken van alle diensten van SHP.

Inschrijving als erkend Equithérapeut SHP-E(NL)

Wil een Equithérapeut, die een opleiding elders gevolgd heeft in aanmerking komen voor inschrijving als erkend Equithérapeut SHP-E(NL) moet hij/zij een opleiding voor therapeutisch paardrijden bij een van de andere (b.v. FATP)-organisaties gevolgd hebben en moet hij gediplomeerd zijn als Equithérapeut volgens de richtlijnen van de desbetreffende opleidingsorganisatie. Na onderzoek door de opleidingscommissie SHP-E(NL) en nadat de kandidaat eventueel aan aanvullende kwaliteitseisen heeft moeten voldoen om te voldoen aan het prestatieprofiel van de door SHP opgeleide Equithérapeut SHP wordt hij als Equithérapeut SHP-E(NL) erkend en kan hij worden ingeschreven bij SHP-E(NL) als erkende Equithérapeut. Wil een Equithérapeut die elders een diploma heeft verworven in aanmerking komen voor registratie als erkend Equithérapeut SHP-E(NL) kan hij een aanvraag richten aan de Opleidingscommissie. Deze stelt dan de eventuele aanvullende bijscholings-eisen en kwalificaties vast aan die de Equithérapeut moet voldoen, om aan de kwalificatie-eisen voor SHP te voldoen. Erkende Equithérapeuten SHP-E(NL) komen in aanmerking voor certificering als Equithérapeut (SHP-E(NL)), met de bij hen behorende specialisatie en kunnen gebruik maken van dezelfde diensten van SHP als door SHP gediplomeerde.

Informatie voor cliënten en verwijzers:

Gezien de term Equithérapeut per se geen beschermd term is kan zich iedereen in principe "Equithérapeut" noemen. **De term Equithérapeut SHP-E(NL) en het bijpassend logo** zijn echter nu binnen de Benelux beschermd. Deze term is gekoppeld aan het SHP-E(NL) kwalificatie- en certificeringbeleid

Helaas wordt wel eens misbruik gemaakt doordat aanbieders van Equithérapie op hun homepage of in het gesprek aangeven door SHP gediplomeerd te zijn. Cliënten en verwijzers kunnen zich via SHP-E(NL) informeren of een therapeut een opleiding SHP-E(NL) gevolgd heeft, of hij deze heeft afgerond door een diploma SHP-E(NL) te hebben verworven en of hij zich verbindt aan de kwaliteitsrichtlijnen van SHP-E(NL), door als gecertificeerde Equithérapeut SHP-E(NL) te zijn ingeschreven bij SHP. Alleen Equithérapeuten SHP-E(NL), die op de lijsten van SHP-E(NL) zijn ingeschreven en gepubliceerd mogen van deze naam en/of logo gebruik maken. Gecertificeerde Equithérapeuten SHP kunnen op de homepage hun praktijkgegevens publiceren en verlinken met hun eigen homepage.

Gediplomeerde in de Equithérapie SHP

Hij/Zij beschikt over een aantal kwalificaties, die hij/zij voor, tijdens of na hun opleiding Equithérapie SHP-E(NL) heeft verworven. De kwalificaties zijn vermeldt op het diploma.

Hij/zij heeft een hulpverleners-opleiding op HBO of universitair niveau en meer dan 2 jaar beroepservaring in het begeleiden van cliënten op psychologisch, pedagogisch, orthopedagogisch, medisch of paramedisch terrein of equivalente opleiding en ervaring getoetst door de opleidingscommissie SHP-E(NL)

Hij/zij beschikt over een hippische kwalificatie die uitgebreid is tijdens hun opleiding met kennis van sportfysiologie en hippische sportpsychologie, psychologie van paard en ruiter en psychomotoriek in de hippische ondersteuning.

Hij zij heeft per opleidingsonderdeel de verplichte cursussen en aanvullende uren (totaal 600 opleidingsuren) gevolgd, een praktijkproject onder supervisie positief afgerond en een examen



afgelegd.

Hij/zij beschikt over een EHBO- BHV diploma

In het tweede jaar van de opleiding heeft hij/zij voor een specialisatie gekozen:

- orthopedagogische begeleiding
- psychosociale begeleiding
- ontwikkelingsbevordering
- revalidatie
- psychotherapie met het paard.

Hij/Zij werkt met de hippische techniek voor die hij over een officiële een kwalificatie beschikt

Verder heft hij aangegeven zich te willen conformeren aan de gedragscode van Equithérapeuten SHP-E(NL) indien hij nog ingeschreven is bij SHP
 Alle kwalificaties en eventuele bijkomende kwalificaties zijn vermeldt in de bijlage diploma Equithérapeut SHP-E(NL),
 Een persoon die (misschien al jaren) in het bezit is van een diploma Equithérapie SHP hoeft echter niet gecertificeerd te zijn als Equithérapeut SHP-E(NL), hetgeen betekend, dat hij niet per se bijschoot en nog steeds in zijn werk aan de kwaliteitseisen van SHP voldoet.

Het keurmerk Equithérapeut SHP-E(NL)

De naam Equithérapeut SHP-E(NL) en het keurmerk mag uitsluitend gebruikt worden door gecertificeerde Equithérapeuten SHP-E(NL)
 De regelgeving voor behoud van dit keurmerk worden bepaald binnen het certificeringsbeleid SHP-E(NL) Het recht op gebruik van de naam en het logo en de registratieplaque wordt door SHP-E(NL) om de 2 jaar verlengt, indien de therapeut aantoonbaar aan alle daaraan gekoppelde [eisen](#) voldoet.



De eisen die gesteld worden aan een gecertificeerde en/of geregistreerde Equithérapeut SHP-E(NL) kunt U vinden in de certificeringsregeling op de homepage www.equithérapie.org

Stalplaque voor gecertificeerde Equithérapeut SHP-E(NL)



Hij /zij beschikt buiten het diploma Equithérapie SHP over het recht om de naam en logo Equithérapeut SHP-E(NL) te voeren over de persoonlijke stalplaque." gecertificeerd Equithérapeut SHP-E(NL), en voldoet daarnaast aan een aantal extra kwaliteitscriteria: Hij/zij heeft regelmatig ervaring in de Equithérapie en volgt regelmatige bijscholing, supervisie en intervisie. conformeert hij/zij zich aan de gedragscode en vervult een aantal eisen met betrekking tot de psychohygiëne van het therapiepaard, de veiligheid en verdere randvoorwaarden van de therapiesituatie, onderschrijft hij de ethische code van SHP-E(NL) en beschikt over een geldig EHBO/BHV diploma alsmede een beroepsWA-verzekering.

De persoonlijke stalplaque wordt door SHP-E(NL) om de 2 jaar verlengt, indien de therapeut aantoonbaar aan alle daaraan gekoppelde [eisen](#) voldoet. Cliënten kunnen binnen de kwaliteitsgaranties van SHP voor gecertificeerde Equithérapeuten SHP ook gebruik maken van de SHP Klachtenprocedure.

Verdere opleidingsmogelijkheden afgesloten door een diploma van SHP-E(NL)

Assistent in de Equithérapie SHP-E(NL)



Hij/zij heeft een hippische basisopleiding en kwalificatie maar voldoet niet aan de hulpverleningskwalificaties geëist voor de 2 jarige opleiding Equithérapie SHP en heeft de basisopleiding (de eerste fase) van de opleiding Equithérapie SHP-E(NL) positief afgerond met praktijkproject en examens voor Assistenten in de Equithérapie. . Verder heeft hij/zij ook nog psychologisch/pedagogische aanvullende kwalificaties aangetoond – indien nodig. Een Assistent in de Equithérapie is gekwalificeerd om onder leiding van een gecertificeerd Equithérapeut SHP-E(NL) in de Equithérapie bezig zijn of Equine assisted activities zelfstandig te leiden.

Behandel coördinator Equithérapie SHP-E(NL)



Hij/zij is als behandelaar en/of behandelcoördinator binnen een zorginstelling met de desbetreffende kwalificaties bezig. En heeft de eerste fase van de opleiding Equithérapie gevolgd en afgesloten met een aangepast praktijkproject en examens als behandelcoördinator Equithérapie SHP. Hij is gekwalificeerd om binnen een zorginstelling als coördinator voor Equithérapie volgens de richtlijnen SHP-E(NL) te fungeren.

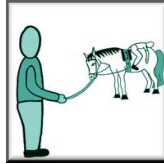

Opleiding Equitherapeut SHP-E(NL) Kosten en Tarieven seizoen 2013/2014

Basiscursuskosten

De opleiding Equitherapie wordt niet gesubsidieerd. Er zijn wel fondsen, die deze opleiding voor studenten (deel-) financieren. Informatie hierover in de fondsenboeken in openbare bibliotheken. SHP verleend hiervoor alle medewerking.

In 2012 wordt standaard gewerkt in het verbeterde nieuw gebouwde opleidingscentrum met binnenbak en cursusruimte met veel technische mogelijkheden en nieuwe leermodellen en nieuw leermateriaal. De data en leertechnieken worden aangepast aan de actuele groeps-grote.

Actuele Basiscursuskosten: € 5000.- (per fase in 2013/2014/2015) + aandeel annuleringsverzekering¹

De cursuskosten per opleidingsfase omvatten de 9 modules per opleidingsseizoen plus het examen- supervisiemodule. Zij omvatten verder: de literatuur/cursusmap, gebruik accommodatie leermateriaal en cursuspaarden, de internationale examencommissie en supervisors, uitstapjes naar Equitherapeuten, docenten, huiswerkbegeleiding en standaard mailings, toezending extra literatuur huiswerkbegeleiding en werk materiaal via mailings en de standaard administratiekosten en lopende actualisatie van de opleiding zelf). Ook worden vanaf 2012 naast de cursussen (analoog en digitaal) ook de verplichte boeken ("Equitherapie SHP", "Geritten werden" en "Die Psyche des Pferdes" en "beter paardrijden kun je leren") ter waarde van euro 130.- ter beschikking gesteld.

Betaling basiscursuskosten:

De opleidingskosten kunnen worden betaald per opleidingsjaar of kunnen voor de gehele opleiding vooraf worden afgerekend. De opleidingskosten worden in geval van betaling per opleidingsjaar per opleidingsseizoen geactualiseerd met de garantie voor een maximale verhoging van 5 % in de tweede fase van de opleiding aansluitend op het eerste jaar. In geval van betaling van de totale opleidingskosten bij begin van de opleiding wordt de actuele verhoging in de tweede jaar niet doorberekend, waardoor een reductie van de opleidingskosten bereikt kan worden.

Bij betaling in twee betalingstermijnen per opleidingsjaar (op aanvraag) in het opleidingsjaar 2013/2014 worden per betalingstermijn € 2850.-- in rekening gebracht. Per uitzondering kunnen per opleidingsgroep met een deelnemer deelbetalingsofspraken per contract gemaakt worden.

Betalingsvarianten Basiscursuskosten voor de 2 jarige opleiding tot Equitherapeut			
Betaling in studiejaar	Voor beide opleidingsjaren	Per opleidingsjaar (1 betalingstermijn)	Per opleidingsjaar (2 betalingstermijnen)
2013/2014	€ 9900 + annuleringsverzekering	€ 5000 + annuleringsverzekering	2x € 2850 + annuleringsverzekering
2014/2015	Geen verdere betaling	Actuele opleidingskosten (met garantie van maximale verhoging van 5% in het tweede opleidingsjaar)	Actuele opleidingskosten (met garantie van maximale verhoging van 5% in het tweede jaar plus toeslag voor betaling in 2 termijnen)

Bijkomende kosten:

Kennismakingsworkshop Equitherapie €200

Eenmalig voor het verplichte tweedaagse Kennismakingsworkshop incl. lunch en werk materiaal dat vooraf gaat aan de inschrijving en onderdeel vormt van de eisen voor de diploma-uitreiking.

Toetsen toelatingseisen € 100

Eenmalig voor het toegangsgesprek, de toetsing van de toelatingseisen door de opleidingscommissie SHP en aanmaken van het opleidingsdossier voor de Opleidingscommissie SHP-E(NL) en registratie bij SHP-E(NL). Dit dossier begeleidt de Equitherapeut door zijn gehele carrière als Equitherapeut SHP-E(NL) en is van groot belang voor certificering en de BENELUX-Merknaam en titel Equitherapeut SHP-E(NL).

Annuleringsverzekering

Het premiepercentage bedraagt 3,2% over de opleidingskosten plus assurantiebelasting en administratiekosten verzekering met inachtneming van een minimumpremie per gedeclareerde opleiding/opleidingsjaar van ca € 150,00. (wordt per opleidingsjaar geactualiseerd door de verzekering)

Aanvullende verplichte hippische modules: totaal € 470

Kosten voor de aanvullende hippische modules verdeeld over 2 opleidingsjaren

- psychologie van paard en mens (euro 100.-)
- bewegingsleer en psychomotoriek (euro 135.-) (maximaal 6 deelnemers incl boek beter paardrijden)
- sportfysiologie sportpsychologie (euro 100.-)
- angst en paardrijden (135) (maximaal 8 deelnemers)

Extra hippische modules (verplicht voor deelnemers zonder voltige diploma)

- eendaagse workshop "longeren volgens de richtlijnen voor Equithérapeuten SHP "(€ 130) (Maximaal 6 deelnemers) (om de eigen prestatie in het longeren te kunnen vergelijken met van de SHP-richtlijnen geëiste techniek en de eigen aandachtspunten te kunnen bepalen. .
- intensieve cursus van 3 dagen "longeren voor Equithérapeuten" (€ 300) (Maximaal 6 deelnemers) om doelgericht te oefenen om aan de eigen aandachtspunten te kunnen werken in richting op de SHP richtlijnen

Inschrijving als Equithérapeute in opleiding bij SHP-E(NL):

Inschrijvingskosten € 25 en jaarlijkse bijdrage van euro 160.- per jaar.

Facultatief:

extra supervisie euro 100.-/per eenheid (individueel of voor groepen)

Kosten voor inhalen van 1 weekeindmodule euro 450.- voor een dagmodule € 250

Kosten voor deelname aan extra examen (module) euro 450.- en beoordeling van het praktijkproject en administratieve afwerking extra examen

Administratiekosten voor beoordeling en verwerking extra opdrachten voortvloeiend uit regulier examen € 80.- (een externe beoordelaar)

Administratiekosten voor beoordeling en verwerking extra opdrachten voortvloeiend uit regulier examen € 120.- (twee beoordelaars)

Administratiekosten voor beoordeling en verwerking van praktijkproject als extra opdracht uit regulier examen 1^o jaar € 250 (een externe beoordelaar)

Administratiekosten voor beoordeling en verwerking van praktijkproject als extra opdracht uit regulier examen 2^o jaar € 350 (twee externe beoordelaars)

Administratiekosten voor beoordeling en verwerking van praktijkproject als extra opdracht uit regulier examen 2^o jaar binnen een extra examenmodule € 450.-

Kosten voor Gastleerlingen:

De kosten voor gastleerlingen zijn per weekeindmodule euro 450.- (12 - 14 uren) per dagmodule euro 250.- (7-8 uren)

Bij inhalen van gemiste modules worden de kosten voor gastleerlingen in rekening gebracht.

Extra literatuurmap (voor gasten) euro 120.- digitale versie € 60.-